

GR

NORMATIVA
TÉCNICA
2025

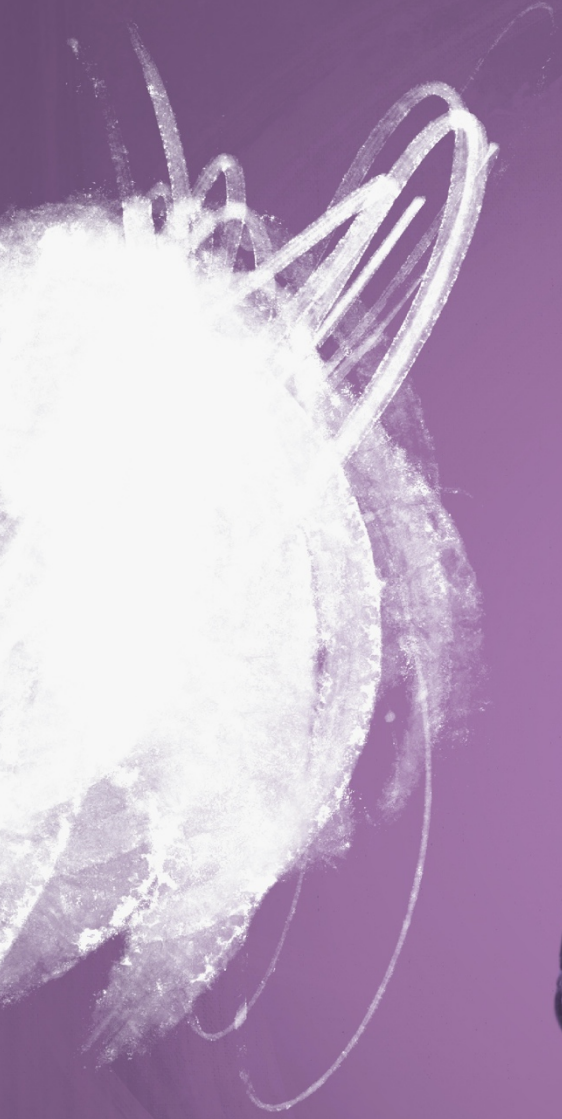

rfeg

real federación española de gimnasia

CREER VALE
ORO

1

GENERALIDADES

Todos los participantes deberán ajustarse al Reglamento General de Competición y al Reglamento de Licencias en vigor.

En caso de discrepancia entre lo establecido en esta Normativa Técnica y el Reglamento General de Competición, prevalecerá lo establecido en el Reglamento General de Competición vigente.

En aquellos casos extraordinarios, no contemplados en esta Normativa Técnica, se aplicará lo estipulado para tal efecto en el Reglamento Técnico de la FIG.

PROGRAMAS TÉCNICOS

El contenido de los ejercicios debe corresponder con el Programa Técnico de cada una de las categorías que se adjunta a esta normativa

Aparatos:

Siempre que los aparatos cumplan con las normativas FIG y RFEG, no será necesario la utilización de aparatos que lleven el logo del fabricante y el logo de la FIG "FIG APPROVED". Se verificará mediante la medición de aparatos aleatoria el 10% de los participantes de cada categoría una vez finalizada su competición.

Si el aparato no cumple con las normas reglamentarias, del gimnasta/conjunto tendrá penalización por la juez responsable:

- o **1,00 de penalización.**

INSCRIPCIONES

Todas las inscripciones se realizarán de acuerdo con el Reglamento General de Competición y al Reglamento de Licencias en vigor.

Inscripción provisional: Para facilitar la organización de las competiciones y así prever la participación de los equipos/ gimnastas y poder informar a las FFAA con mayor antelación, se realizará una inscripción provisional antes del plazo de inscripción final.

Las gimnastas que hayan participado en la Copa de España, tanto individual como conjuntos, Campeonato de España Individual y Autonomías, Equipos o Campeonato de España de Conjuntos no podrán participar en los Campeonatos Nacionales de Base ni en la Copa de Base hasta al menos transcurridos 3 años completos desde la última participación, debiendo informar por escrito la FFAA a la RFEG de dicha participación.

Podrán modificar el reparto de aparatos entre las/los gimnastas del mismo equipo hasta 48 horas antes del inicio de la competición. Una vez iniciada la competición, solo podrán modificar el reparto de aparatos en el caso de lesión y será la gimnasta suplente, (aportando el

correspondiente certificado médico) quien podrá hacer los ejercicios, en las siguientes competiciones:

- **Copa de la Reina y Copa España Masculina**
- **Campeonato de España de Equipos**
- **Campeonato de España en Edad Escolar**
- **Liga Iberdrola**

Nota: En competiciones nacionales, donde el plazo de inscripción de los equipos (de Club y/o Comunidad Autónoma) haya finalizado, y dicha inscripción se vea afectada por la designación de una gimnasta, por parte de la seleccionadora nacional, para ir a una competición internacional, se permitirá la sustitución de dicha gimnasta por otra, aun fuera del plazo establecido para las inscripciones.

Técnicos

El número de técnicos que se pueden inscribir por club y categoría es de dos, pudiendo ser uno de ellos un técnico con titulación inferior a nivel III siempre que esté tutelado, además se permite la inscripción de otras funciones: coreógrafo, preparador físico, psicólogo... y siempre hasta un máximo de 4 personas inscritas en total por club y categoría.

En la pista de competición (túnel de salida de gimnastas, zona de competición, zona de jueces, megafonía, informática, prensa, kiss and cry, mesa de reclamaciones, etc..) solo podrán estar presentes 2 personas que sean técnicos inscritos en el club y categoría de la gimnasta o conjunto que esté compitiendo en ese momento. El no cumplimiento de esta norma conllevará una sanción económica al club de 300 € por persona.

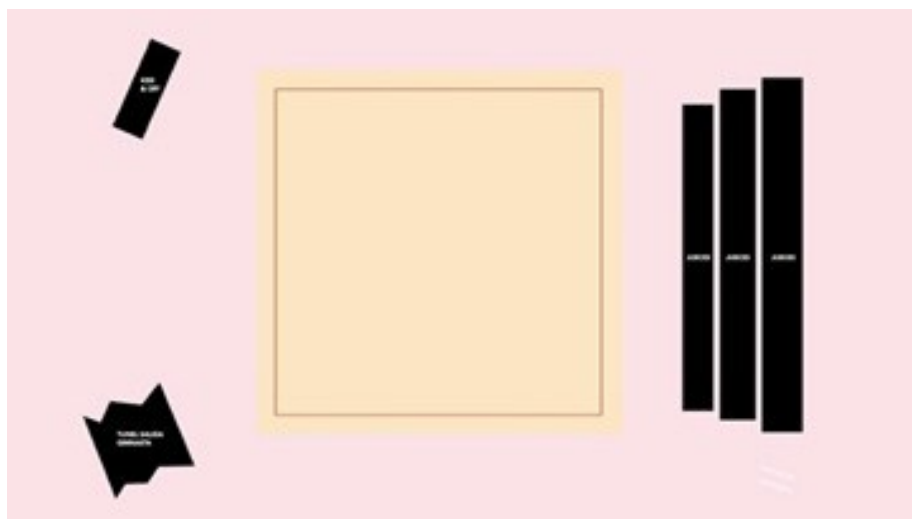

Gimnastas reserva

Podrá inscribirse un/a gimnasta de reserva, en las competiciones individuales y por Equipos, y hasta un máximo de dos en las competiciones de conjuntos. Las gimnastas inscritas como reservas se contabilizarán como participantes en la competición.

Se podrán realizar cambios de gimnastas hasta 1 hora antes del comienzo de la competición, siempre que se acredite la justificación con certificado médico, y el/la gimnasta/conjunto sustituto haya sido inscrita como reserva. En los Campeonatos de Conjuntos, podrán salir a pista las/os titulares o reservas, a criterio de la entrenadora, sin necesidad de justificación o certificación médica.

Únicamente podrán estar en la pista de competición en el momento de competir, los/las gimnastas inscritas como suplentes del conjunto que está compitiendo en ese mismo momento.

PARTICIPACIÓN

Todas las competiciones tienen participación femenina, a excepción del Nacional Base Individual Masculino, Campeonato de España Individual Masculino, Copa de España Masculino, y las competiciones de Conjunto tanto de Base como Absoluto donde existirá la Categoría Mixta.

EMPATES

En casos de empates se aplicarán los siguientes criterios de desempate:

1. Concurso General Individual, Equipos/Autonomías y Selecciones Autonómicas:

- La gimnasta con la nota total más alta de Ejecución obtenida de la suma de todos los aparatos.
- La gimnasta con la nota más alta de la suma de Ejecución y Artístico (de todos los aparatos).
- La gimnasta con la nota total más alta de Dificultad (D-score) obtenida de la suma de todos los aparatos.
- Si aun así persiste el empate, las gimnastas no excluidas por el proceso anterior, guardarán su plaza ex aequo.

2. Para clasificarse para la Final de Aparatos:

- La gimnasta con la nota más alta de ejecución (E-Score) del aparato correspondiente.
- La gimnasta con la nota más alta de la suma de Ejecución y Artístico.
- La gimnasta con la nota más alta de Dificultad.

3. Concurso General Conjuntos:

- Prevalece el conjunto con la nota más alta de ejecución (E-score) de la suma de los 2 ejercicios.
- Prevalece el conjunto con la nota más alta de la suma de Ejecución más Artístico de los dos ejercicios.
- Prevalece el conjunto con la nota más alta de Dificultad (D-score) de la suma de los 2 ejercicios.
- Si aun así hay empate, los conjuntos no excluidos por el proceso anterior, mantendrán su plaza ex aequo.

4. Concurso Finales por Aparatos Individual y Conjuntos (incluidos empates para clasificarse a la final):

- La gimnasta/conjunto con la nota más alta de ejecución (E-Score) del ejercicio correspondiente.
- La gimnasta/conjunto con la nota más alta de la suma de Ejecución más Artístico.
- La nota más alta de Dificultad (D-score) del ejercicio correspondiente prevalecerá.
- Si aun así hay empate, las gimnastas no excluidas por el proceso anterior, mantendrán su plaza ex aequo.

SORTEOS

Los sorteos se llevarán a cabo de la siguiente manera:

Concurso General:

- Se sortean los dorsales.
- Primera rotación, por orden de dorsales según sorteo.
- Segunda rotación, si la hay, la mitad más uno de la primera rotación.
- Tercera rotación, si la hay, sentido inverso de la primera rotación.
- Cuarta rotación, si la hay, sentido inverso de la segunda rotación.

***Nota:** Cuando los participantes son impares, en la mitad más uno se redondeará hacia arriba. Si el formato de competición lo requiriese, se adaptaría el orden de cualquiera de las rotaciones de los aparatos en beneficio de las gimnastas. Siempre que el número de gimnastas sea menor de 18 participantes no se realizará rotaciones.*

Concurso Finales:

El sorteo de las finales se realizará el mismo día del sorteo del concurso general.

Concurso General Selecciones Autonómicas:

Se sortean los dorsales adjudicando un dorsal a cada comunidad.

DESARROLLO DE LAS COMPETICIONES

1. Finales

En las competiciones del Campeonato de España Individual y Autonomías, Campeonato de España de Equipos, Campeonato de España de Conjuntos y Campeonato de España Masculino Individual habrá finales por aparatos siempre que el número de participantes por categoría sea:

- **18 o más gimnastas/conjuntos:** 8 finalistas
- **Entre 17 y 10 gimnastas/conjuntos:** 6 finalistas
- **Menos de 9 gimnastas/conjuntos:** 4 finalistas

2. Músicas

Las músicas se subirán a través del programa informático de gestión de la RFEG hasta 48 horas antes del inicio de la competición. En caso de incidencia, solo serán aceptados los cambios motivados por causas de fuerza mayor, que deberá comunicarse a la RFEG, como máximo, antes de la toma de contacto de la correspondiente Federación Autónoma, siendo la RFEG competente para estimar o no la solicitud.

Una vez finalizado el plazo, la RFEG se pondrá en contacto con los clubes que no tengan las músicas subidas en la plataforma, teniendo que abonar una penalización económica de 15 € por cada música fuera de plazo.

Músicas creadas para las gimnastas del Equipo Nacional en sus dos modalidades individual y conjuntos durante el mismo ciclo olímpico y copiadas con la misma versión y arreglos musicales, serán considerados no reglamentarios y se penalizarán por: música antirreglamentaria = 0'50. Se permite la música cantada con palabras en todas las Competiciones Nacionales sin límite, según reglamento FIG.

3. Permanencia en pista

En pista solo podrán permanecer las personas debidamente acreditadas. Si alguna persona no llevara la debida acreditación, será sancionada con la prohibición de acceder a la pista durante 1 año. En el caso de que una persona llevará la acreditación de otra, se actuará acorde al artículo 81 del Reglamento General de Competición de la RFEG: "La acreditación, al ser un documento personal e intransferible, su uso incorrecto supondrá su retirada, así como una penalización económica."

RECLAMACIONES

Sólo se podrá reclamar la nota de dificultad DB y DA en los siguientes campeonatos:

- **Copa de la Reina**
- **Copa España Masculina.**
- **3ª Fase Copa España Conjuntos.**
- **Campeonato de España Individual y Autonomías.**
- **Campeonato de España Individual Masculino.**
- **Campeonato de España de Equipos.**
- **Fase Final Liga Iberdrola.**
- **Campeonato de España Conjuntos.**

Se detallan los procedimientos en la Normativa de Reclamaciones.

2

COMPETICIONES

CAMPEONATO DE ESPAÑA GR INDIVIDUAL Y AUTONOMÍAS

CATEGORÍAS Y ESPECIFICACIONES TÉCNICAS

En el **Campeonato de España Individual y Autonomías**, participarán las siguientes categorías, con los siguientes programas técnicos, que deberán ajustarse al completo a las exigencias técnicas marcadas en los anexos de esta normativa técnica.

BENJAMÍN INDIVIDUAL	
Edad	Nacidas en 2016 y 2017
Programa técnico	M.L. y Cuerda
Duración del ejercicio	1'15" a 1'30"
Finales por aparatos	SI (Excepto M.L.)
Participación Individual	4 gimnastas por Federación Autonómica (+ 1 reserva)

ALEVÍN INDIVIDUAL	
Edad	Nacidas en 2014 y 2015
Programa técnico	M.L, Aro y Cuerda (Aro-mínimo 70 cm de diámetro)
Duración del ejercicio	1'15" a 1'30"
Finales por aparatos	SI (Excepto M.L.)
Participación Individual	4 gimnastas por Federación Autonómica (+ 1 reserva)

INFANTIL INDIVIDUAL	
Edad	Nacidas en 2012 y 2013
Programa técnico	Cuerda, Pelota y Cinta
Duración del ejercicio	1'15" a 1'30"
Finales por aparatos	SI
Participación Individual	4 gimnastas por Federación Autonómica (+ 1 reserva)

JÚNIOR INDIVIDUAL	
Edad	Nacidas en 2010 y 2011
Programa técnico	Aro, Pelota y Mazas
Duración del ejercicio	1'15" a 1'30"
Finales por aparatos	SI
Participación Individual	4 gimnastas por Federación Autonómica (+ 1 reserva)

SÉNIOR INDIVIDUAL	
Edad	Nacidas en 2009 y anteriores
Programa técnico	Aro, Pelota y Cinta
Duración del ejercicio	1'15" a 1'30"
Finales por aparatos	SI
Participación Individual	4 gimnastas por Federación Autonómica (+ 1 reserva)

1ª CATEGORÍA INDIVIDUAL	
Edad	Nacidas en 2010 y anteriores
Programa técnico	Aro, Pelota, Mazas y Cinta. Programa FIG.
Duración del ejercicio	1'15" a 1'30"
Finales por aparatos	SI
Participación Individual	Según listado

JÚNIOR HONOR INDIVIDUAL	
Edad	Nacidas en 2010 y 2011
Programa técnico	Aro, Pelota, Mazas y Cinta (Cinta mínimo 5 m de largo)
Duración del ejercicio	1'15" a 1'30"
Finales por aparatos	SI
Participación Individual	Según listado

SÉNIOR HONOR INDIVIDUAL	
Edad	Nacidas en 2009 y anteriores
Programa técnico	Aro, Pelota, Mazas y Cinta. Programa FIG.
Duración del ejercicio	1'15" a 1'30"
Finales por aparatos	SI
Participación Individual	Según listado

INSCRIPCIONES

Cada Federación autonómica podrá inscribir las siguientes gimnastas:

Cuatro gimnastas, de las cuales máximo podrán ser 2 gimnastas open, más una de reserva, en cada una de las categorías benjamín, alevín, infantil, júnior y sénior.

Cada gimnasta deberá realizar todos los ejercicios del programa que le corresponda según su categoría, a excepción de las gimnastas del Equipo Nacional, que por designación de la RFEG podrán realizar los ejercicios que estimen oportunos.

Las gimnastas que se hayan clasificado en las tres primeras posiciones de cada categoría en el 2024, tanto en la clasificación general (incluyendo gimnastas OPEN) como en la clasificación sin estas gimnastas, tendrán acceso directo al Campeonato de España del 2025 y, por tanto, no ocuparán ninguna de las plazas reservadas para la comunidad autónoma, al ser esta plaza nominal.

Las gimnastas extranjeras (open) participarán dentro de la categoría OPEN y dentro del número de participantes permitido para cada federación y categoría. Estas gimnastas no podrán acceder a las finales por aparatos.

Se consideran gimnastas OPEN las gimnastas extranjeras y las gimnastas con doble nacionalidad que hayan obtenido licencia FIG por un país diferente a España o que participen representando a otro país sin licencia FIG. La responsabilidad de comunicar expresamente a la RFEG de este caso es de la interesada o su club, quien deberá informar por correo electrónico a la RFEG antes de realizar la inscripción, en caso de no comunicarlo se entenderá que se ha producido una alineación indebida y una vez tenido conocimiento se procederá a la descalificación.

1ª CATEGORÍA 2025

El número de gimnastas de 1ª Categoría para 2025 queda establecido en 18, más las Open que cumplan los requisitos y las gimnastas a que se refiere el punto detallado a continuación.

El listado definitivo para el 2025 se realizará teniendo en cuenta:

- 1. Gimnastas que hayan pertenecido al Equipo Nacional hasta el año 2024.**
- 2. Clasificación general de 1ª categoría del Campeonato de España Individual del año 2024 y que confirmen su participación en dicha categoría antes del 31 de diciembre de 2024.**
- 3. Clasificación general en las categorías Sénior y Júnior del Campeonato de España Individual del año 2024.**
- 4. Ascenderán el mismo número de gimnastas que desciendan, hasta completar el número especificado de participación (18).**

Ascienden las tres primeras gimnastas de la categoría sénior y las tres primeras de la categoría júnior. Será opcional el ascenso si las gimnastas son de primer año de júnior. Deberá comunicarse la aceptación o renuncia de la categoría antes del 31 diciembre de 2024.

Las gimnastas OPEN también ascenderán a 1ª Categoría, siempre y cuando queden entre las 3 primeras en el concurso general OPEN en categoría sénior o júnior (por este orden de categoría) y no ocuparán plaza entre las 18 de primera categoría.

Una vez realizados los ascensos y descensos y se contabilicen las bajas, de no completarse el número total de 18 gimnastas, tendrán la posibilidad de mantener la categoría o ascender según lo siguiente:

- 1. Las gimnastas antepenúltima, penúltima y última del 2024.**
- 2. La 4ª, 5ª y 6ª clasificadas en la categoría sénior de 2024.**
- 3. Si aun así no se completa el listado de 18 la 4ª, 5ª y 6ª clasificadas de la categoría júnior de manera opcional hasta completar el número determinado (18).**

En el caso de no participar en primera categoría deberá ser comunicado a la RFEG antes del 31 de diciembre de 2024. A partir de esta fecha se comunicará a las a las tres gimnastas del anterior punto 1; gimnastas clasificadas en 4º, 5º y 6º puesto sénior (punto 2) y, en caso necesario júnior (punto 3), según plazas, la posibilidad del ascenso a Primera Categoría, que deberán comunicar su participación antes del 31 de enero de 2025.

La fecha para cerrar el listado de gimnastas de Primera Categoría será el 31 de enero de 2025, comunicándose en esta fecha el listado definitivo, siendo posible realizar alegaciones para la subsanación de algún error u omisión en el plazo de los diez días siguientes a la fecha mencionada.

La gimnasta que no participe en el Campeonato de España en 1ª Categoría perderá la categoría, sea cuales fuere la razón, incluido lesión, operación, etc., con justificante médico.

Las gimnastas que rechacen la 1ª Categoría podrán participar en Campeonato de España de Equipos.

Categoría de Honor Júnior y Sénior 2024, 2025.

Gimnastas participantes (año 2024-2025) en Campeonato de Europa, Campeonato del Mundo, Copa del Mundo y JJOO.

Las gimnastas que hayan participado en el Campeonato de Europa, Competiciones Continentales, Campeonato del Mundo, Copas del Mundo, Grand Prix, JJMM y JJOO por otro país, deberán participar como gimnastas OPEN de la categoría Honor Júnior o Sénior dependiendo de la edad.

La fecha para cerrar el listado de gimnastas de categoría honor júnior y sénior será el 31 de enero de 2025, comunicándose en esta fecha el listado definitivo, siendo posible realizar alegaciones para la subsanación de algún error u omisión en el plazo de los diez días siguientes a la fecha mencionada.

CONSIDERACIONES GIMNASTAS

1. GIMNASTAS EQUIPO NACIONAL

Según establece la Normativa de deportistas de la RFEG en vigor, la consideración de gimnasta de Equipo Nacional es:

Gimnastas del Equipo Nacional: Tendrán consideración de deportista perteneciente al equipo nacional de la especialidad correspondiente, los gimnastas que hayan representado a España en categoría sénior (absoluta) en JJOO, Juegos Europeos, Juegos del Mediterráneo, Campeonato del Mundo y Campeonato de Europa. Esta consideración se renovará anualmente una vez que se vuelva a participar en alguna de las competiciones mencionadas anteriormente, excepto los JJOO que se mantendrá un máximo de 3 años.

Las gimnastas que finalizan su etapa en el equipo nacional o entrenamientos en Centros de Alto Rendimiento podrán participar en los campeonatos nacionales con las siguientes opciones:

Gimnastas Individuales

Las gimnastas individuales englobadas en el apartado de equipo nacional una vez finalizada su etapa como gimnasta del equipo nacional podrán participar en los campeonatos nacionales que se mencionan a continuación:

Desde que finaliza su beca:

- **Individual, categoría HONOR.**
- **Equipos, no es posible su participación.**
- **Conjuntos, no es posible su participación.**

Segundo año desde que finaliza su beca:

- **Individual, en 1ª categoría**
- **Equipos, no es posible su participación**
- **Conjuntos, en 1ª categoría (máximo una gimnasta por conjunto)**
En el caso de que el club no tenga 1ª Categoría, podrá participar en categoría sénior.

Tercer año desde que finaliza su beca:

- **Individual, en 1ª categoría o sénior.**
- **Equipos, en 1ª categoría o sénior (máximo 1 aparato)**
- **Conjuntos, en 1ª categoría o sénior**

Gimnastas Conjunto

Las gimnastas de conjunto englobadas en el apartado de equipo nacional una vez finalizada su etapa como gimnasta del equipo nacional podrán participar en los campeonatos nacionales que se mencionan a continuación:

Desde que finaliza su beca:

- **Individual, en 1ª categoría**
- **Equipos, no es posible su participación**
- **Conjuntos, en 1ª categoría (máximo una gimnasta por conjunto)**
En el caso de que el club no tenga 1ª Categoría, podrá participar en categoría sénior.

Segundo año desde que finaliza su beca:

- **Individual, en 1ª categoría y sénior**
- **Equipos, en 1ª categoría y sénior (máximo un aparato)**
- **Conjuntos, en 1ª categoría (máximo una gimnasta)**
En el caso de que el club no tenga 1ª Categoría, podrá participar en categoría sénior.

A partir del tercer año podrá participar sin ninguna restricción.

2. GIMNASTAS DE ALTO RENDIMIENTO

Según establece la Normativa de deportistas de la RFEG en vigor, la consideración de gimnasta del Programa Nacional de Alto Rendimiento es:

Gimnastas del Programa Nacional de Alto Rendimiento: Tendrán la consideración de gimnastas del programa nacional de alto rendimiento aquellos deportistas en categoría Sénior y Júnior que cumplan alguno de los siguientes criterios:

Sénior:

- **Deportistas becados por la RFEG en Centros de Alto Rendimiento.**
- **Deportistas que hayan participado en Copas del Mundo.**

Júnior:

- **Deportistas becados por la RFEG en Centros de Alto Rendimiento.**
- **Participación en Campeonato del Mundo y/o Campeonato de Europa Júnior.**
- **Participación en los Juegos Olímpicos de la Juventud.**

Gimnastas Individuales/conjunto sénior con participación en campeonatos

Las gimnastas englobadas en el apartado del Programa Nacional de Alto Rendimiento, una vez finalizada su etapa como gimnastas becadas, podrán participar en los campeonatos nacionales que se mencionan a continuación:

Desde que finaliza su beca:

- **Individual, en 1ª categoría.**
- **Equipos, no es posible su participación.**
- **Conjuntos, en 1ª categoría (máximo una gimnasta por conjunto)**
En el caso de que el club no tenga 1ª Categoría, podrá participar en categoría sénior.

Segundo año desde que finaliza su beca:

- **Individual, en 1ª categoría y sénior.**
- **Equipos, en 1ª categoría y sénior (máximo un aparato)**
- **Conjuntos, en 1ª categoría y sénior (máximo una gimnasta)**
A partir del tercer año podrán participar sin ninguna restricción.

Gimnastas Individuales /Conjunto Sénior sin participación en campeonatos

Las gimnastas englobadas en el apartado del Programa Nacional de Alto Rendimiento, una vez finalizada su etapa como gimnasta del mismo y no hayan participado en las competiciones mencionadas anteriormente podrán participar en los campeonatos nacionales que se mencionan a continuación:

Desde que finaliza su beca:

- **Individual, en 1ª categoría o sénior.**
- **Equipos, en 1ª categoría o sénior (máximo un aparato)**
- **Conjuntos, en 1ª categoría o sénior (máximo una gimnasta por conjunto)**
A partir del segundo año podrán participar sin ninguna restricción.

Gimnastas Individuales/ Conjunto Júnior con y sin participación en campeonatos:

Desde que finaliza su beca:

- **Individual, en 1ª categoría o su categoría correspondiente.**
- **Equipos, en 1ª categoría o su categoría correspondiente (máximo un aparato)**
- **Conjuntos, en 1ª categoría o su categoría correspondiente (máximo una gimnasta por conjunto)**
A partir del segundo año podrán participar sin ninguna restricción.

3. GIMNASTAS SEGUIMIENTO

Según establece la Normativa de deportistas de la RFEG en vigor, la consideración de gimnasta en seguimiento es:

Gimnastas en Seguimiento: Tendrán consideración de gimnastas en SEGUIMIENTO aquellos que formen parte de los programas deportivos de cada especialidad, con el objetivo de incorporarse al plan nacional de alto rendimiento y con la finalidad de formar parte del equipo nacional. Estas gimnastas no tendrán ninguna restricción en las participaciones nacionales.

Nota: Los años de participación comenzarán a contar a partir del mismo año una vez finalizada la beca de dicha gimnasta como Equipo Nacional o Deportista Alto Rendimiento.

Ejemplo: Una gimnasta finaliza su beca en el mes de junio de 2024, este mismo año ya podría participar en las opciones planteadas.

Se permitirá máximo una gimnasta por conjunto englobando ambos niveles (Equipo Nacional, Deportista Alto Rendimiento).

Ejemplo válido: Conjunto formado por 1 gimnasta Equipo Nacional, 4 gimnastas club.

Ejemplo No Válido: Conjunto formado por 1 gimnasta Equipo Nacional, 1 gimnasta Alto Rendimiento, 3 gimnastas club.

CLASIFICACIONES

• Clasificación General

Se obtendrá por la suma de los ejercicios del programa completo en cada categoría. Entrega de diplomas del 4º al 8º puesto, siempre que haya un mínimo de 10 gimnastas por categoría.

• Clasificación Final por Aparatos

Las 8 mejores notas por aparato (excepto en manos libres) en cada categoría, salvo la categoría OPEN que no tendrá finales.

Máximo 2 gimnastas por club en cada aparato y categoría (excepto en 1ª categoría y Categoría de Honor, donde no hay límite).

• Clasificación por Autonomías por categorías

Las 3 mejores notas de cada aparato por categoría, sin exceder el 50% de notas de las gimnastas open.

El número de finalistas dependerá del número de inscritos de cada categoría sin contar a las gimnastas open:

- **18 o más gimnastas: 8 finalistas.**
- **Entre 17 y 10 gimnastas 6 finalistas.**
- **Menos de 9 gimnastas: 4 finalistas.**

Nota: Las gimnastas de 1ª Categoría independientemente del número de participantes serán las 8 primeras gimnastas de cada aparato.

En la categoría HONOR JÚNIOR y SÉNIOR se realizarán finales siempre que se considere por la dirección técnica, para aumentar la experiencia competitiva de las gimnastas.

Asimismo, si la Federación Autonómica donde se organice la competición no está representada en ninguna de las finales de ninguna categoría, la mejor gimnasta clasificada de dicha Federación Autonómica podrá participar en una sola final. La final en que participará deberá ser comunicado por escrito, por la delegada de la federación organizadora al final de la competición de clasificación general.

CAMPEONATO DE ESPAÑA EQUIPOS

CATEGORÍAS Y ESPECIFICACIONES TÉCNICAS

En el Campeonato de España de Equipos participarán las categorías, con los siguientes programas técnicos, que deberán ajustarse al completo a las exigencias técnicas marcadas en los anexos de esta normativa técnica.

BENJAMÍN EQUIPOS	
Edad	Nacidas en 2016 y 2017
Programa técnico	Manos libres y cuerda
Duración del ejercicio	1'15" a 1'30"
Participación	4 equipos máximo por Federación Autonómica, compuesto cada uno por 2 gimnastas + 1 Equipo Reserva

ALEVÍN EQUIPOS	
Edad	Nacidas en 2014, 2015 y 2016
Programa técnico	M.L., Aro y Cuerda
Duración del ejercicio	1'15" a 1'30"
Participación	4 equipos máximo por Federación Autonómica, compuesto cada uno por 2 a 3 gimnastas + 1 Equipo Reserva

INFANTIL EQUIPOS	
Edad	Nacidas en 2012, 2013 y 2014
Programa técnico	Cuerda, Pelota y Cinta
Duración del ejercicio	1'15" a 1'30"
Participación	4 equipos máximo por Federación Autonómica, compuesto cada uno por 2 a 3 gimnastas + 1 Equipo Reserva

JÚNIOR EQUIPOS	
Edad	Nacidas en 2010, 2011 y 2012
Programa técnico	Aro, Pelota y Mazas
Duración del ejercicio	1'15" a 1'30"
Participación	4 equipos máximo por Federación Autonómica, compuesto cada uno por 2 a 3 gimnastas + 1 Equipo Reserva

SÉNIOR EQUIPOS	
Edad	Nacidas en 2010 y anteriores
Programa técnico	Aro, Pelota y Cinta
Duración del ejercicio	1'15" a 1'30"
Participación	4 equipos máximo por Federación Autonómica, compuesto cada uno por 2 a 3 gimnastas + 1 Equipo Reserva

1ª CATEGORÍA EQUIPOS	
Edad	Nacidas en 2011 y anteriores
Programa técnico	Aro, Pelota, Mazas y Cinta
Duración del ejercicio	1'15" a 1'30"
Participación	Según listado, compuesto cada uno por 2 a 4 gimnastas

INSCRIPCIONES

Gimnastas:

Cada Federación de ámbito autonómico podrá inscribir cuatro equipos en cada categoría. No podrá formar parte de ningún equipo (ni como reserva) una gimnasta (incluidas las open) participante en el Campeonato de España Individual 2025.

Las gimnastas pertenecientes a la Categoría de Honor (Júnior / Sénior) no pueden formar parte de ningún equipo en el Campeonato Nacional GR Equipos.

Las FFAA cuyos equipos queden clasificados en el primer puesto de la clasificación general del Campeonato de España de Equipos 2025 de las categorías (Benjamín, Alevín e Infantil), optará a una plaza más en la misma categoría en el año 2026.

Cada equipo deberá realizar todos los ejercicios del programa que le corresponda según su categoría. En caso de baja justificada por lesión o enfermedad de una gimnasta, los aparatos de la gimnasta en cuestión podrán ser cubiertos por la suplente en caso de que hubiese.

Cuando no haya una gimnasta suplente:

- **En el caso de equipos formados por 2 gimnastas participantes, si una de las gimnastas no pudiese participar, sea cual sea la circunstancia (lesión, enfermedad, etc.), la otra gimnasta del equipo no podrá realizar todos los aparatos del equipo y, por tanto, dicho equipo no podrá participar.**
- **En el caso de equipos formados por 3 gimnastas participantes, si una de las gimnastas no pudiese participar, sea cual sea la circunstancia (lesión, enfermedad, etc.), la gimnasta suplente competirá en su lugar, si así lo decide el equipo. Si no, cualquiera de las otras gimnastas podrá realizar el ejercicio correspondiente, y, por tanto, 1 gimnasta realizará un solo ejercicio y la otra gimnasta realizará los otros 2 ejercicios restantes (salvo que sea extranjera). No se harán excepciones.**

En un equipo, las gimnastas extranjeras podrán realizar hasta un 50% de los aparatos del programa de su categoría. Las gimnastas OPEN, en categorías con 3 aparatos solo podrán realizar 1 aparato y no podrá haber un equipo formado por 2 gimnastas OPEN.

Podrán participar por equipos uno o varios equipos del mismo club, independientemente del sistema clasificatorio autonómico, con denominaciones diferentes.

1ª CATEGORÍA 2025

La primera categoría por equipos estará formada por 18 equipos de 18 clubes diferentes:
El listado definitivo para el 2025 se realizará teniendo en cuenta:

- 1. Clasificación general de 1ª categoría del Campeonato de España de Equipos del año 2024 y que confirmen su participación en dicha categoría antes del 31 de diciembre de 2024.** Descenderán tantos equipos como sea necesario hasta completar el número especificado de participación (18).
- 2. Clasificación general en las categorías Sénior y Júnior del Campeonato de España de Equipos del año 2024.** Ascienden los tres primeros equipos de la categoría Sénior y los tres primeros de la categoría júnior. Deberá comunicarse la aceptación o renuncia de la categoría antes del 31 de enero de 2025.

Una vez realizados los ascensos y descensos y se contabilicen las bajas, de no completarse el número total de 18 equipos, tendrían la posibilidad de mantener la categoría o ascender:

- **Los equipos antepenúltimo, penúltimo y último del 2024.**
- **El 4º, 5º y 6º clasificados en la categoría sénior de 2024.**

Si aun así no se completa el listado de 18, el 4º, 5º y 6º clasificados de la categoría júnior de manera opcional hasta completar el número determinado de 18 equipos.

En el caso de no participar en primera categoría deberá ser comunicado a la RFEG antes del 31 de diciembre de 2024.

La fecha para la comunicación a la RFEG de la posible participación de los equipos a los que se ha dado la opción de no descender o ascender, es el 15 de febrero de 2025.

La fecha para cerrar el listado de equipos de primera categoría será el 31 de enero de 2025, comunicándose en esta fecha el listado definitivo, siendo posible realizar alegaciones para la subsanación de algún error u omisión en el plazo de los diez días siguientes a la fecha mencionada.

El equipo que no participe en el Campeonato España en 1ª Categoría perderá la categoría, sea cuales fuere la razón, incluido lesión, operación, etc., con justificante médico. El incumplimiento de la comunicación de la no participación en Primera Categoría en las fechas anteriormente señaladas dará lugar a que, en la siguiente temporada, dicho club no podrá tener equipo en Primera Categoría.

CLASIFICACIONES

- **Clasificación General:**
 - Se obtendrá de la suma de los ejercicios del programa completo en cada categoría.
 - Recibirán medalla los equipos clasificados en los tres primeros puestos de cada categoría.
 - Recibirán diploma los equipos clasificados en 4º, 5º, 6º, 7º y 8º puesto de cada categoría.
 - Recibirán diploma las tres primeras gimnastas clasificadas de cada aparato y categoría.

CAMPEONATO DE ESPAÑA DE CONJUNTOS

CATEGORÍAS

En cada categoría de edad, existe la posibilidad de participar con conjuntos formados por gimnastas de ambos sexos de la edad correspondiente a su categoría, existiendo una clasificación única independientemente de la composición del conjunto.

En el Campeonato de España de Conjuntos participarán las siguientes categorías, con los siguientes programas técnicos, que deberán ajustarse por completo a las exigencias técnicas marcadas en los anexos de esta normativa técnica.

BENJAMÍN CONJUNTOS	
Edad	Nacidos en 2016 y 2017
Programa técnico	5 Manos libres
Duración del ejercicio	1'45" a 2'00"
Participación	5 conjuntos por Federación Autonómica (5 titulares + 2 reservas / conjunto) + 1 reserva

ALEVÍN CONJUNTOS	
Edad	Nacidos en 2014, 2015 y 2016
Programa técnico	5 ML y 5 Aros
Duración del ejercicio	1'45" a 2'00"
Participación	5 conjuntos por Federación Autonómica (5 titulares + 2 reservas / conjunto) + 1 reserva

INFANTIL CONJUNTOS	
Edad	Nacidas en 2012, 2013 y 2014
Programa técnico	2 Cintas y 3 Pelotas
Duración del ejercicio	2'15" a 2'30"
Participación	5 conjuntos por Federación Autonómica (5 titulares + 2 reservas / conjunto) + 1 reserva

JÚNIOR CONJUNTOS	
Edad	Nacidos en 2010, 2011 y 2012
Programa técnico	5 Pelotas
Duración del ejercicio	2'15" a 2'30"
Participación	5 conjuntos por Federación Autonómica (5 titulares + 2 reservas / conjunto) + 1 reserva

SÉNIOR CONJUNTOS	
Edad	Nacidos en 2010 y anteriores
Programa técnico	3 Aros y 2 pares de Mazas
Duración del ejercicio	2'15" a 2'30"
Participación	5 conjuntos por Federación Autonómica (5 titulares + 2 reservas / conjunto) + 1 reserva

1ª CATEGORÍA CONJUNTOS	
Edad	Nacidos en 2011 y anteriores
Programa técnico	5 Cintas
Duración del ejercicio	2'15" a 2'30"
Participación	Listado según normativa técnica para la 1ª Categoría (5 titulares + 2 reservas / conjunto)

INSCRIPCIONES

Gimnastas:

Cada Federación de Ámbito Autonómico podrá inscribir los siguientes conjuntos

- **Cinco conjuntos en cada una de las categorías: Benjamín, Alevín, Infantil, Júnior y Sénior pertenecientes a Clubes, excepto para los conjuntos de 1ª Categoría, cuyo listado queda establecido, según clasificación en el anterior Campeonato de España (2024).**
- **Cada FFAA podrá inscribir (durante el periodo de inscripción del Campeonato y sin ningún coste) a un equipo suplente.**

Se utilizará esta opción en caso de baja por lesión del conjunto inscrito inicialmente y solo será necesario el pago de la tasa si el conjunto inscrito como suplente participa en dicha competición. La FFAA que no inscriba ningún conjunto suplente y se dé la situación de baja por lesión comentada anteriormente, no podrá reemplazar esa plaza y, por tanto, no participará NINGÚN conjunto.

Los conjuntos que no inscriban a gimnasta reserva no podrán hacerlo una vez finalizado el plazo de inscripción, sin ser posible cambiar a las gimnastas inscritas una vez el plazo esté finalizado. Los clubes solo podrán tener un conjunto de 1ª Categoría. En las demás categorías podrán participar uno o varios conjuntos del mismo club, independientemente del sistema clasificatorio autonómico, con denominaciones diferentes.

Un mismo conjunto no podrá inscribir como titulares a más del 50% de gimnastas extranjeras.

1ª CATEGORÍA 2025

El número de conjuntos de 1ª Categoría para 2025 queda establecido en 18. El listado definitivo para el 2024 se realizará en base a:

- **Clasificación general de 1ª categoría del Campeonato de España de Conjuntos del año 2024 y que confirmen su participación en dicha categoría antes del 31 de enero de 2025.**

Descenderán tantos conjuntos como sea necesario hasta completar el número especificado de participación (18).

- **Ascienden los tres primeros conjuntos clasificados de la Categoría Sénior y los tres primeros conjuntos clasificados de la Categoría Júnior (2024), siempre y cuando no tengan un conjunto en 1ª categoría.**
- **Una vez realizados los ascensos y descensos y se contabilicen las bajas, de no completarse el número total de 18 conjuntos, tendrían la posibilidad de mantener la categoría los mejores clasificados de los conjuntos descendidos (según clasificación Campeonato de España Conjuntos 2024).**

Si aun así no se completa el listado de 18 conjuntos se dará la opción a el 4º, 5º y 6º clasificados de la categoría sénior de 2024 hasta completar el número determinado de 18 conjuntos.

En el caso de que algún conjunto no participe en Primera Categoría, se deberá comunicar a la RFEG antes del 31 de enero de 2025. La fecha para la comunicación a la RFEG de la posible participación de los clubes a los que se ha dado la opción de no descender es el 15 de febrero de 2025.

La fecha para cerrar el listado de clubes de 1ª Categoría será el 15 de febrero de 2025, comunicándose en esta fecha el listado definitivo, siendo posible realizar alegaciones para la subsanación de algún error u omisión en el plazo de los diez días siguientes a la fecha mencionada.

El 15 de julio, se cerrará el 2º plazo para confirmar los conjuntos de 1ª Categoría. En este 2º plazo las FFAA deberán comunicar posibles bajas, pudiendo optar los siguientes conjuntos a participar en conjuntos de 1º categoría 2025.

El incumplimiento de la comunicación de la no participación en 1ª Categoría en las fechas anteriormente señaladas dará lugar a que, en la siguiente temporada, dicho club no podrá tener equipo en Primera Categoría.

CLASIFICACIONES

- **Clasificación General:**

En las categorías Benjamín, Infantil, Júnior, Sénior y 1ª Categoría se realizarán 2 pases del mismo ejercicio, a excepción de la categoría Alevín que realizarán un pase de aparato y otro de ML (según normativa).

Los 3 primeros conjuntos clasificados de manos libres de la categoría Alevín, recibirán medalla.

La suma de ambas notas se obtendrá la Clasificación General.

- **Clasificación Finales por Aparatos:**

Los 8 mejores conjuntos de la Clasificación General de cada categoría, excepto benjamín y alevín en manos libres que no tienen finales. La categoría Alevín únicamente tendrá la final con el ejercicio de aparato.

Máximo 2 conjuntos por club de cada categoría.

Si la Federación Autónoma donde se organice la competición no está representada en la final de ninguna categoría, podrá participar con el conjunto mejor clasificado, previa comunicación por escrito, por la delegada de la Federación Organizadora al final de la competición de clasificación general.

COPA DE LA REINA INDIVIDUAL Y SELECCIONES AUTONÓMICAS

CATEGORÍAS

En la Copa de España Individual participarán en una sola categoría Absoluta (abierta a todas las edades), con el siguiente programa técnico, que deberán ajustarse por completo a las exigencias técnicas marcadas en los anexos de esta normativa técnica.

CATEGORÍA ABSOLUTA	
Edad	Abierta a todas las edades (excepto categoría Benjamín)
Programa técnico	Aro, Pelota, Mazas y Cinta. (Normativa FIG Sénior)
Duración del ejercicio	1'15" a 1'30"
Finales por aparatos	SI
Participación	Selección Autónoma: Un equipo por Federación Autónoma compuesto cada uno por 4 gimnastas mínimo y 8 gimnastas máximo. Cada equipo deberá realizar un total de 8 ejercicios, entre las gimnastas inscritas.

INSCRIPCIONES

Cada Federación de Ámbito Autónomo podrá participar:

- Con un equipo formado por 4 gimnastas mínimo y 8 gimnastas máximo, independientemente de su categoría y 2 gimnastas reservas (pudiendo ser de diferentes categorías).
- En un equipo, las gimnastas extranjeras no podrán realizar más del 50% del programa.
- Podrán participar las gimnastas que componen la Selección Nacional Individual.
- Cada FFAA participará con 2 ejercicios de cada aparato, aro, pelota, mazas y cinta. Será obligatorio que uno de los ejercicios a realizar de cada aparato sea por una gimnasta a elegir de la categoría (Alevín, Infantil, Júnior y Júnior Honor) y otro ejercicio de la categoría (Sénior, 1ª Categoría y Honor Sénior).
- Las exigencias técnicas serán acordes a la categoría Júnior FIG (alevín, infantil, júnior y júnior honor) y categoría Sénior FIG (sénior, 1ª Categoría y sénior).

Ejemplo válido: ARO (gimnasta nº1 Alevín + gimnasta nº 2 Sénior)

Ejemplo no válido: ARO (gimnasta nº1 Senior + gimnasta nº 2 Honor)

CLASIFICACIONES

- **Clasificación Selecciones autonómicas:**

La clasificación se obtendrá de la suma de las 8 notas de los diferentes ejercicios.

- **Clasificación por Aparatos:**

Clasificación individual en cada uno de los aparatos de categorías inferiores y de categorías superiores.

COPA DE ESPAÑA DE CONJUNTOS Y SELECCIONES AUTONÓMICAS

La Copa de España de Conjuntos constará de 3 Fases.

CATEGORÍAS

En la Copa de España de conjuntos participarán las siguientes categorías con el siguiente programa técnico, que deberán ajustarse por completo a las exigencias técnicas marcadas en los anexos de esta normativa técnica. En la categoría Alevín, será el ejercicio correspondiente de aparato.

En cada categoría de edad, existe la posibilidad de participar con conjuntos formados por gimnastas de ambos sexos de la edad correspondiente a su categoría, existiendo una clasificación única independientemente de la composición del conjunto.

ALEVÍN, INFANTIL, JÚNIOR, SÉNIOR Y 1ª CATEGORÍA	
Edad	Según su categoría: Alevín, Infantil, Júnior, Sénior y 1ª Categoría.
Programa técnico	Un ejercicio de cada categoría (Alevín, Infantil, y Júnior) con programa del nivel absoluto.
Duración del ejercicio	Categoría Alevín 1'45" a 2'00".
	El resto de las categorías 2'15" a 2'30"

INSCRIPCIONES

Cada Federación de Ámbito Autonómico podrá inscribir en cada Fase:

- **Máximo de 2 conjuntos por cada categoría convocada, es decir, un máximo de 10 conjuntos en total por Federación Autonómica + 1 RESERVA.**
- **Cada FFAA podrá inscribir (durante el periodo de inscripción del Campeonato y sin ningún coste) a un equipo suplente.**

Se utilizará esta opción, en caso de baja por lesión del conjunto inscrito inicialmente y solo será necesario el pago de la tasa, si el conjunto inscrito como suplente participa en dicha competición. La FFAA que no inscriba ningún equipo suplente y se dé la situación de baja por lesión comentada anteriormente, no podrá reemplazar esa plaza y, por tanto, no participará ningún equipo. Los conjuntos que no inscriban a gimnasta reserva no podrán hacerlo una vez finalizado el plazo de inscripción, sin ser posible cambiar a las gimnastas inscritas una vez el

plazo esté finalizado. Un mismo conjunto no podrá inscribir, como gimnastas titulares, más del 50% de gimnastas extranjeras.

Los conjuntos no tienen por qué ser los mismos en cada una de las Fases. Cada Federación Autonómica podrá seleccionar a los mismos o distintos conjuntos para las diferentes fases.

CLASIFICACIONES

- **Clasificación por Categorías en cada una de las Fases:**

Los tres primeros conjuntos clasificados de las siguientes categorías: Alevín, infantil, júnior, sénior y 1ª Categoría.

- **Clasificación General Selecciones Autonómicas en cada una de las Fases:**

En cada una de las fases habrá una clasificación general por autonomías que se obtendrá de la suma de 4 notas: el primer Alevín, Infantil, Júnior y Sénior o 1ª Categoría de cada autonomía.

En el caso de que la Comunidad no tenga conjunto de 1ª Categoría, sumarán las notas de las categorías Alevín, Infantil, Júnior y Sénior.

- **Clasificación General Final Selecciones Autonómicas:**

Cada Federación podrá inscribir, como máximo, 2 conjuntos de cada categoría. (Alevín, Infantil, Júnior, Sénior o 1ª Categoría). Máximo 10 conjuntos por Federación Autonómica.

Se sumará la mejor nota de cada categoría de cada Federación Autonómica, es decir, el 1er Alevín + el 1er Infantil + el 1er Júnior + el 1er Sénior o 1ª Categoría de cada Federación, en cada Fase, sumándose las notas de la 1ª, 2ª y 3ª Fase para la clasificación de la Autonomía Campeona, subcampeona y 3ª clasificada de la Copa de España de Conjuntos.

En ningún caso sumarán las notas de la Categoría Sénior y 1ª Categoría. En caso de que la Comunidad no tenga un conjunto de 1ª Categoría, sumarán las notas de las categorías Alevín, Infantil, Júnior y Sénior.

CAMPEONATO NACIONAL BASE INDIVIDUAL

CATEGORÍAS

En el Campeonato Nacional Base Individual participarán las siguientes categorías con los siguientes programas técnicos que deberán ajustarse, por completo, a las exigencias técnicas marcadas en los anexos de esta normativa técnica.

PREBENJAMÍN BASE INDIVIDUAL	
Edad	Nacidas en 2017
Programa técnico	Manos Libres
Duración del ejercicio	1'00" a 1'15"
Participación	15 gimnastas por Federación Autonómica

BENJAMÍN BASE INDIVIDUAL	
Edad	Nacidas en 2016
Programa técnico	Manos Libres
Duración del ejercicio	1'00" a 1'15"
Participación	15 gimnastas por Federación Autonómica

ALEVÍN 2015 BASE INDIVIDUAL	
Edad	Nacidas en 2015
Programa técnico	Aro
Duración del ejercicio	1'10" a 1'20"
Participación	15 gimnastas por Federación Autonómica

ALEVÍN 2014 BASE INDIVIDUAL	
Edad	Nacidas en 2014
Programa técnico	Aro
Duración del ejercicio	1'10" a 1'20"
Participación	15 gimnastas por Federación Autonómica

INFANTIL 2013 BASE INDIVIDUAL	
Edad	Nacidas en 2013
Programa técnico	Pelota
Duración del ejercicio	1'15" a 1'30"
Participación	15 gimnastas por Federación Autonómica

INFANTIL 2012 BASE INDIVIDUAL	
Edad	Nacidas en 2012
Programa técnico	Pelota
Duración del ejercicio	1'15" a 1'30"
Participación	15 gimnastas por Federación Autonómica

CADETE 2011 BASE INDIVIDUAL	
Edad	Nacidas en 2011
Programa técnico	Mazas
Duración del ejercicio	1'15" a 1'30"
Participación	15 gimnastas por Federación Autonómica

CADETE 2010 BASE INDIVIDUAL	
Edad	Nacidas en 2010
Programa técnico	Mazas
Duración del ejercicio	1'15" a 1'30"
Participación	15 gimnastas por Federación Autonómica

JUVENIL 2009 y 2008 BASE INDIVIDUAL	
Edad	Nacidas en 2009 y 2008
Programa técnico	Aro
Duración del ejercicio	1'15" a 1'30"
Participación	10 gimnastas por Federación Autonómica

JUVENIL 2007 y 2006 BASE INDIVIDUAL	
Edad	Nacidas en 2007 y 2006
Programa técnico	Aro
Duración del ejercicio	1'15" a 1'30"
Participación	10 gimnastas por Federación Autonómica

JUVENIL BASE INDIVIDUAL	
Edad	Nacidas en 2005 y anteriores
Programa técnico	Aro
Duración del ejercicio	1'15" a 1'30"
Participación	10 gimnastas por Federación Autonómica

INSCRIPCIONES

Cada Federación de Ámbito Autonómico podrá inscribir las siguientes gimnastas:

- **Quince gimnastas individuales por categoría y Federación Autonómica, en todas las categorías a excepción de las categorías Juveniles que será de 10 cada una.**

Las gimnastas que se inscriban en el Campeonato Nacional de Base Individual 2025, no podrán hacerlo el mismo año en el Campeonato de España Individual y Autonomías, siendo posible participar en el Campeonato de España de Equipos, Campeonato de España de Conjuntos, Copa de España GR Conjuntos salvo las gimnastas que deberán ascender obligatoriamente por clasificarse en la 1ª, 2ª y 3ª posición en el Campeonato Nacional de Base Individual 2025, que también podrán participar en el Campeonato de España Individual y Autonomías.

Las gimnastas inscritas en el Campeonato Nacional de Base Individual podrán formar parte de un conjunto en la Copa de GR Base Conjunto, Campeonato Nacional GR de Base Conjuntos y participar en la Copa de GR Base Individual y además en el Campeonato de España en Edad Escolar. Las gimnastas que han clasificado en 1ª, 2ª y 3ª posición de todas las categorías no podrán participar en los campeonatos mencionados anteriormente, excepto el Campeonato de España en Edad Escolar, que si está permitido.

Las gimnastas que hayan participado en la Copa de España, tanto individual como conjuntos, el Campeonato de España Individual y Autonomías, Equipos o Campeonato de España de Conjuntos no podrán participar en los Campeonatos Nacionales de Base ni en la Copa de Base hasta al menos transcurridos 3 años desde la última participación, debiendo informar por escrito la FFAA a la RFEG dicha participación.

Las gimnastas que hayan sido convocadas por la RFEG durante el año 2025 en 2 actividades del Plan de Tecnificación Nacional no podrán participar en nivel base.

Se reservan 10 plazas máximo por Federación Autonómica para cubrir en las categorías que se consideren a gimnastas que certifiquen un 33% de discapacidad, pudiendo elegir la categoría en la que participar.

CLASIFICACIONES

- **Clasificación General individual:**

La clasificación se obtendrá de la nota del ejercicio realizado, teniendo dos clasificaciones generales en cada categoría, es decir, clasificación general y clasificación general open (con las gimnastas extranjeras).

Se entregarán medallas a la 1ª, 2ª y 3ª gimnastas clasificadas de cada categoría.

Las gimnastas clasificadas en 4ª, 5ª, 6ª, 7ª y 8ª posición recibirán diploma acreditativo.

ASCENSOS

Las gimnastas que se clasifiquen en la 1ª, 2ª y 3ª posición en cada categoría incluyendo ambas clasificaciones (general y open) en 2025, ascenderán de nivel sin la posibilidad de volver a participar en los Campeonatos Nacionales de Base Individual, Nacional Base Conjuntos, Copa de Base Individual o Copa Base Conjuntos (incluidas las competiciones pendientes de celebración dentro del mismo año).

Dichas gimnastas sí podrán participar en el Campeonato de España Individual y Autonomías, Equipos, o bien como integrantes de un conjunto absoluto en el Campeonato de España y en el Campeonato de España en Edad Escolar del mismo año.

COPA BASE CONJUNTOS

CATEGORÍAS

En la Copa de GR Base de conjuntos participarán las siguientes categorías, con los siguientes programas técnicos, que deberán ajustarse, por completo, a las exigencias técnicas marcadas en los anexos de esta normativa técnica.

En cada categoría de edad, existe la posibilidad de participar con conjuntos formados por gimnastas de ambos sexos de la edad correspondiente a su categoría, existiendo una clasificación única independientemente de la composición del conjunto.

PREBENJAMÍN BASE CONJUNTOS	
Edad	Nacidos en 2017 y 2018
Programa técnico	5 Manos Libres
Duración del ejercicio	1'45" a 2'00"
Finales por aparatos	NO
Participación	Máximo 5 conjuntos por Federación Autonómica (5 titulares + 2 reservas / conjunto) + 1 reserva

BENJAMÍN BASE CONJUNTOS	
Edad	Nacidas en 2016 y 2017
Programa técnico	5 Manos Libres
Duración del ejercicio	1'45" a 2'00"
Finales por aparatos	NO
Participación	Máximo 5 conjuntos por Federación Autonómica (5 titulares + 2 reservas / conjunto) + 1 reserva

ALEVÍN BASE CONJUNTOS	
Edad	Nacidos en 2014, 2015 y 2016
Programa técnico	5 Pelotas
Duración del ejercicio	1'45" a 2'00"
Finales por aparatos	NO
Participación	Máximo 5 conjuntos por Federación Autonómica (5 titulares + 2 reservas / conjunto) + 1 reserva

INFANTIL BASE CONJUNTOS	
Edad	Nacidos en 2012, 2013 y 2014
Programa técnico	5 Cuerdas
Duración del ejercicio	1'45" a 2'00"
Finales por aparatos	NO
Participación	Máximo 5 conjuntos por Federación Autonómica (5 titulares + 2 reservas / conjunto) + 1 reserva

CADETE BASE CONJUNTOS	
Edad	Nacidos en 2010, 2011 y 2012
Programa técnico	5 Pelotas
Duración del ejercicio	2'15" a 2'30"
Finales por aparatos	NO
Participación	Máximo 5 conjuntos por Federación Autonómica (5 titulares + 2 reservas / conjunto) + 1 reserva

JUVENIL BASE CONJUNTOS	
Edad	Nacidos en 2010 y anteriores
Programa técnico	5 Aros
Duración del ejercicio	2'15" a 2'30"
Finales por aparatos	NO
Participación	Máximo 5 conjuntos por Federación Autonómica (5 titulares + 2 reservas / conjunto) + 1 reserva

INSCRIPCIONES

Cada Federación de Ámbito Autonómico podrá inscribir a los siguientes conjuntos:

- **5 conjuntos por categoría y Federación Autonómica más 1 conjunto suplente que solo podrá participar en caso de no participación de uno de los conjuntos inscritos por lesión.**

El equipo suplente tendrá que inscribirse durante el periodo de inscripción del Campeonato. Solo será necesario el pago de la tasa en caso de que participe en dicha competición.

La FFAA que no inscriba ningún equipo suplente y se dé la situación de baja por lesión comentada anteriormente, no podrá reemplazar esa plaza y, por tanto, se quedará sin participación.

Podrán participar uno o varios conjuntos del mismo club, independientemente del sistema clasificatorio autonómico, con denominaciones diferentes. Las gimnastas inscritas en la Copa Base de Conjuntos de 2025 podrán participar en el Campeonato de España de Conjuntos del mismo año.

Las gimnastas inscritas en la Copa Base de Conjuntos podrán participar en el Campeonato Nacional de Base Individual, Nacional Base de Conjuntos, Copa Base Individual y además en el Campeonato de España en Edad Escolar.

Las gimnastas que hayan participado en la Copa de España, tanto individual como conjuntos, el Campeonato de España Individual y Autonomías, Equipos o Campeonato de España de Conjuntos no podrán participar en los Campeonatos Nacionales de Base ni en la Copa de Base hasta al menos transcurridos 3 años desde la última participación, debiendo informar por escrito la FFAA a la RFEG dicha participación.

Los conjuntos que no inscriban a gimnasta reserva no podrán hacerlo una vez finalizado el plazo de inscripción, sin ser posible cambiar a las gimnastas inscritas una vez el plazo esté finalizado.

CLASIFICACIONES

- **Clasificación General:**

La clasificación se obtendrá de la nota del ejercicio realizado.

- **Clasificación por autonomías**

La clasificación se obtendrá de la suma de la nota del conjunto mejor clasificado de cada categoría, esto es, la suma de las 6 notas (1 por categoría).

CAMPEONATO NACIONAL BASE CONJUNTOS

CATEGORÍAS

En el Campeonato Nacional Base de conjuntos participarán las siguientes categorías, con los siguientes programas técnicos, que deberán ajustarse, por completo, a las exigencias técnicas marcadas en los anexos de esta normativa técnica.

En cada categoría de edad, existe la posibilidad de participar con conjuntos formados por gimnastas de ambos sexos de la edad correspondiente a su categoría, existiendo una clasificación única independientemente de la composición del conjunto.

PREBENJAMÍN BASE CONJUNTOS	
Edad	Nacidos en 2017 y 2018
Programa técnico	5 Manos Libres
Duración del ejercicio	1'45" a 2'00"
Finales por aparatos	NO
Participación	Máximo 15 conjuntos por Federación Autonómica (5 titulares + 2 reservas / conjunto) + 1 reserva

BENJAMÍN BASE CONJUNTOS	
Edad	Nacidas en 2016 y 2017
Programa técnico	5 Manos Libres
Duración del ejercicio	1'45" a 2'00"
Finales por aparatos	NO
Participación	Máximo 15 conjuntos por Federación Autonómica (5 titulares + 2 reservas / conjunto) + 1 reserva

ALEVÍN BASE CONJUNTOS	
Edad	Nacidos en 2014, 2015 y 2016
Programa técnico	5 Pelotas
Duración del ejercicio	1'45" a 2'00"
Finales por aparatos	NO
Participación	Máximo 15 conjuntos por Federación Autonómica (5 titulares + 2 reservas / conjunto) + 1 reserva

INFANTIL BASE CONJUNTOS	
Edad	Nacidos en 2012, 2013 y 2014
Programa técnico	5 Cuerdas
Duración del ejercicio	1'45" a 2'00"
Finales por aparatos	NO
Participación	Máximo 15 conjuntos por Federación Autonómica (5 titulares + 2 reservas / conjunto) + 1 reserva

CADETE BASE CONJUNTOS	
Edad	Nacidos en 2010, 2011 y 2012
Programa técnico	5 Pelotas
Duración del ejercicio	2'15" a 2'30"
Finales por aparatos	NO
Participación	Máximo 15 conjuntos por Federación Autonómica (5 titulares + 2 reservas / conjunto) + 1 reserva

JUVENIL BASE CONJUNTOS	
Edad	Nacidos en 2010 y anteriores
Programa técnico	5 Aros
Duración del ejercicio	2'15" a 2'30"
Finales por aparatos	NO
Participación	Máximo 15 conjuntos por Federación Autonómica (5 titulares + 2 reservas / conjunto) + 1 reserva

INSCRIPCIONES

Cada Federación Autonómica podrá inscribir a los siguientes conjuntos:

- **Quince conjuntos de cada Federación Autonómica más 1 conjunto suplente que solo podrá participar en caso de no participación de unos de los conjuntos inscritos por lesión.**

El equipo suplente tendrá que inscribirse durante el periodo de inscripción del Campeonato. Solo será necesario el pago de la tasa en caso de que participe en dicha competición.

La Federación Autonómica que no inscriba ningún equipo suplente y se dé la situación de baja por lesión comentada anteriormente, no podrá reemplazar esa plaza y, por tanto, se quedará sin participación.

Los conjuntos que no inscriban a gimnasta reserva no podrán hacerlo una vez finalizado el plazo de inscripción, sin ser posible cambiar a las gimnastas inscritas una vez el plazo esté finalizado.

Podrán participar uno o varios conjuntos del mismo club, independientemente del sistema clasificatorio autonómico, con denominaciones diferentes.

Las gimnastas inscritas en el Campeonato Nacional de Base de Conjuntos 2024 NO podrán participar en el Campeonato de España de Conjuntos del mismo año.

Las gimnastas inscritas en el Campeonato Nacional GR de Base Conjuntos, podrán participar en la Copa de GR Base Individual, Campeonato Nacional de Base Individual, Copa de GR Base Conjunto, y además, en el Campeonato de España en Edad Escolar.

Las gimnastas que hayan participado en la Copa de España, tanto individual como conjuntos, el Campeonato de España Individual y Autonomías, Equipos o Campeonato de España de Conjuntos no podrán participar en los Campeonatos Nacionales de Base ni en la Copa de Base hasta al menos transcurridos 3 años desde la última participación, debiendo informar por escrito la FFAA a la RFEG dicha participación.

CLASIFICACIONES

- **Clasificación General:**

La clasificación se obtendrá de la nota del ejercicio realizado.

Se entregarán medallas a la 1ª, 2ª y 3ª conjunto clasificado en cada categoría.

Los conjuntos clasificados en 4ª, 5ª, 6ª, 7ª y 8ª posición de cada categoría, recibirán diploma acreditativo.

COPA BASE INDIVIDUAL

CATEGORÍAS

En la Copa de Base Individual participarán las siguientes categorías, con los siguientes programas técnicos, que deberán ajustarse, por completo, a las exigencias técnicas marcadas en los anexos de esta normativa técnica.

PREBENJAMÍN BASE INDIVIDUAL	
Edad	Nacidas en 2017
Programa técnico	Cuerda
Duración del ejercicio	1'00" a 1'15"
Finales por aparatos	NO
Participación	Máximo 5 gimnastas por Federación Autonómica (+ 1 reserva)

BENJAMÍN BASE INDIVIDUAL	
Edad	Nacidas en 2016
Programa técnico	Pelota
Duración del ejercicio	1'00" a 1'15"
Finales por aparatos	NO
Participación	Máximo 5 gimnastas por Federación Autonómica (+ 1 reserva)

ALEVÍN BASE INDIVIDUAL	
Edad	Nacidas en 2014 y 2015
Programa técnico	Mazas
Duración del ejercicio	1'10" a 1'20"
Finales por aparatos	NO
Participación	Máximo 5 gimnastas por Federación Autonómica (+ 1 reserva)

INFANTIL BASE INDIVIDUAL	
Edad	Nacidas en 2012 y 2013
Programa técnico	Cuerda
Duración del ejercicio	1'15" a 1'30"
Finales por aparatos	NO
Participación	Máximo 5 gimnastas por Federación Autonómica
	(+ 1 reserva)

CADETE BASE INDIVIDUAL	
Edad	Nacidas en 2010 y 2011
Programa técnico	Aro
Duración del ejercicio	1'15" a 1'30"
Finales por aparatos	NO
Participación	Máximo 5 gimnastas por Federación Autonómica
	(+ 1 reserva)

JUVENIL BASE INDIVIDUAL	
Edad	Nacidas en 2009 y anteriores
Programa técnico	Cinta
Duración del ejercicio	1'15" a 1'30"
Finales por aparatos	NO
Participación	Máximo 5 gimnastas por Federación Autonómica
	(+ 1 reserva)

INSCRIPCIONES

Cada Federación Autonómica podrá inscribir:

5 individuales por categoría y Federación Autonómica

Las gimnastas que se inscriban la Copa de GR Base Individual no podrán hacerlo el mismo año en el Campeonato de España Individual y Autonomías, Equipos, Copa Reina, Campeonato de España de Conjuntos. Las gimnastas inscritas en la Copa de Base Individual podrán participar en el Campeonato Nacional de Base Conjuntos, Campeonato Nacional de Base Individual, Copa de Base Conjunto y además en el Campeonato de España en Edad Escolar.

Las gimnastas que hayan participado en la Copa de España, tanto individual como conjuntos, el Campeonato de España Individual y Autonomías, Equipos o Campeonato de España de Conjuntos no podrán participar en los Campeonatos Nacionales de Base ni en la Copa de Base hasta al menos trascurridos 3 años desde la última participación, debiendo informar por escrito la FFAA a la RFEG dicha participación.

Se reservan 6 plazas por Federación Autonómica para cubrir en las categorías que se consideren a gimnastas que certifiquen un 33% de discapacidad, pudiendo elegir la categoría en la que participar.

CLASIFICACIONES

- **Clasificación General:**

La clasificación se obtendrá de la nota del ejercicio realizado.

- **Clasificación por Selecciones Autonómicas:**

La clasificación se obtendrá de la suma de la nota de la gimnasta mejor clasificada de cada categoría, esto es, la suma de 6 notas (1 por categoría).

ASCENSOS

Las gimnastas que se clasifiquen en la 1ª, 2ª y 3ª posición en cada categoría en 2024, ascenderán de nivel sin la posibilidad de volver a participar en los Campeonatos Nacionales de Base Individual, Nacional Base Conjuntos, Copa de Base Individual o Copa Base Conjuntos.

Dichas gimnastas sí podrán participar, como integrantes de un conjunto, en el Campeonato de España en Edad Escolar del mismo año.

CAMPEONATO DE ESPAÑA EDAD ESCOLAR POR SELECCIONES AUTONÓMICAS

CATEGORÍAS

En el Campeonato de España de Edad Escolar (CSD) participarán, en una sola categoría, con el siguiente programa técnico, que deberán ajustarse, por completo, a las exigencias técnicas marcadas en los anexos de esta normativa técnica.

CATEGORÍA EDAD ESCOLAR	
Edad	Nacidas en 2009, 2010, 2011 y 2012 (excepción inclusión)
Programa técnico	Manos Libres, Cuerda, Aro, Pelota, Mazas y Cinta (La cinta puede ser de 5m)
	Dos ejercicios diferentes de cada aparato. Opción de Manos Libres gimnasia inclusiva. Normativa Júnior a excepción de las manos libres
Duración del ejercicio	1'15" a 1'30"
Finales por aparatos	NO
Programa técnico	5 Pelotas
Duración del ejercicio	2'15" a 2'30"
Participación	Selección Autonómica: Un Equipo Individual por Federación de Ámbito Autonómico compuesto cada uno por 5- 6 gimnastas máximo. Cada equipo deberá realizar un total de 10 ejercicios, entre las gimnastas inscritas. Conjunto de gimnastas de 5-7 gimnastas

INSCRIPCIONES

Cada Federación Autonómica podrá inscribir:

- **5-6 gimnastas máximo por Federación Autonómica para el programa individual y una gimnasta reserva.**
- **1 conjunto formado por 5 gimnastas y 2 suplentes como máximo por Federación Autonómica para el programa de conjunto.**
- **Máximo 13 gimnastas.**

Las gimnastas podrán participar solo en el programa individual, programa de conjunto o bien en ambos.

Tanto en el equipo individual como en el de conjunto, las gimnastas extranjeras no podrán realizar más del 50% del programa.

PROGRAMA INDIVIDUAL

Una misma gimnasta no podrá realizar más de 3 ejercicios.

Cada federación podrá presentar como máximo 2 gimnasta que realice 3 ejercicios.

Cada Federación Autonómica, podrá añadir a una gimnasta al equipo para realizar un ejercicio de manos libres y sumar esta nota.

Esta gimnasta de cualquier año de nacimiento debe presentar certificado de 33% de discapacidad, pudiendo realizar el ejercicio de Manos Libres con las exigencias de Nivel Base de las categorías Prebenjamín y Benjamín.

Las gimnastas que participan en las competiciones y copas nacionales de base y no hayan participado nunca en los campeonatos nacionales absolutos y participen en esta competición, podrán, posteriormente, seguir participando en los Campeonatos y Copas Nacionales de Base.

CLASIFICACIONES

- **Clasificación General por Selecciones Autonómicas:**

Clasificación Individual + Conjunto: se obtendrá de la suma de los 10-11 ejercicios individuales más la nota del conjunto.

Clasificación individual: suma de los 10-11 mejores ejercicios por FFAA.

- **Clasificación por Aparatos:**

Las tres primeras gimnastas clasificadas en cada aparato.

Los tres primeros conjuntos clasificados

CAMPEONATO NACIONAL BASE INDIVIDUAL MASCULINO

En el Campeonato Nacional Base Individual Masculino participarán las siguientes categorías, con los programas técnicos, que deberán ajustarse, por completo, a las exigencias técnicas marcadas en los anexos de esta normativa técnica.

PREBENJAMÍN BASE INDIVIDUAL	
Edad	Nacidos en 2017
Programa técnico	ML
Duración del ejercicio	1'00" a 1'15"
Participación	Máximo 10 gimnastas por Federación Autonómica (+ 1 reserva)

BENJAMÍN BASE INDIVIDUAL	
Edad	Nacidos en 2016
Programa técnico	ML
Duración del ejercicio	1'00" a 1'15"
Participación	Máximo 10 gimnastas por Federación Autonómica (+ 1 reserva)

ALEVÍN BASE INDIVIDUAL	
Edad	Nacidos en 2014 y 2015
Programa técnico	Aro
Duración del ejercicio	1'10" a 1'20"
Participación	Máximo 10 gimnastas por Federación Autonómica (+ 1 reserva)

INFANTIL BASE INDIVIDUAL	
Edad	Nacidos en 2012 y 2013
Programa técnico	Pelota
Duración del ejercicio	1'15" a 1'30"
Participación	Máximo 10 gimnastas por Federación Autonómica (+ 1 reserva)

CADETE BASE INDIVIDUAL	
Edad	Nacidos entre 2010 y 2011
Programa técnico	Mazas
Duración del ejercicio	1'15" a 1'30"
Participación	Máximo 10 gimnastas por Federación Autonómica (+ 1 reserva)

JUVENIL BASE INDIVIDUAL	
Edad	Nacidos en 2009 y anteriores
Programa técnico	Aro
Duración del ejercicio	1'15" a 1'30"
Participación	Máximo 10 gimnastas por Federación Autonómica (+ 1 reserva)

INSCRIPCIONES

Cada Federación de ámbito autonómico podrá inscribir los siguientes gimnastas:

- **Diez gimnastas individuales por categoría y Federación Autonómica, en todas las categorías**
- **Los gimnastas que se inscriban en el Campeonato Nacional de Base Individual 2024 podrán hacerlo el mismo año en el Campeonato de España Individual y Autonomías, siendo posible participar en el Campeonato de España de Conjuntos absoluto, Copa de España GR Conjuntos.**

Se reservan 6 plazas por Federación Autonómica para cubrir en las categorías que se consideren a gimnastas que certifiquen un 33% de discapacidad, pudiendo elegir la categoría en la que participar.

Los gimnastas inscritos en el Campeonato Nacional de Base Individual podrán formar parte de un conjunto en la Copa de GR Base Conjunto, Campeonato Nacional GR de Base Conjuntos.

Los gimnastas que hayan participado en la Copa de España, tanto individual como conjuntos, el Campeonato de España Individual Masculino, o Campeonato de España de Conjuntos no podrán participar en los Campeonatos Nacionales de Base hasta al menos transcurridos 3 años desde la última participación, debiendo informar por escrito la FFAA a la RFEG dicha participación.

CLASIFICACIONES

- **Clasificación General Individual:**

La clasificación se obtendrá de la nota del ejercicio realizado.

Se entregarán medallas a los tres primeros gimnastas clasificados y diplomas de 4º al 8º puesto de cada categoría.

COPA BASE INDIVIDUAL MASCULINO

CATEGORÍAS

En la Copa Base Individual Masculino participarán las siguientes categorías, con los programas técnicos, que deberán ajustarse, por completo, a las exigencias técnicas marcadas en los anexos de esta normativa técnica.

PREBENJAMÍN BASE INDIVIDUAL	
Edad	Nacidos en 2017
Programa técnico	Cuerda
Duración del ejercicio	1'00" a 1'15"
Finales por aparatos	NO
Participación	Máximo 2 gimnastas por Federación Autonómica (+ 1 reserva)

BENJAMÍN BASE INDIVIDUAL	
Edad	Nacidos en 2016
Programa técnico	Pelota
Duración del ejercicio	1'00" a 1'15"
Finales por aparatos	NO
Participación	Máximo 2 gimnastas por Federación Autonómica (+ 1 reserva)

ALEVÍN BASE INDIVIDUAL	
Edad	Nacidos en 2014 y 2015
Programa técnico	Mazas
Duración del ejercicio	1'10" a 1'20"
Finales por aparatos	NO
Participación	Máximo 2 gimnastas por Federación Autonómica (+ 1 reserva)

INFANTIL BASE INDIVIDUAL	
Edad	Nacidos en 2012 y 2013
Programa técnico	Cuerda
Duración del ejercicio	1'15" a 1'30"
Finales por aparatos	NO
Participación	Máximo 2 gimnastas por Federación Autonómica (+ 1 reserva)

CADETE BASE INDIVIDUAL	
Edad	Nacidos en 2010 y 2011
Programa técnico	Aro
Duración del ejercicio	1'15" a 1'30"
Finales por aparatos	NO
Participación	Máximo 2 gimnastas por Federación Autonómica (+ 1 reserva)

JUVENIL BASE INDIVIDUAL	
Edad	Nacidos en 2009 y anteriores
Programa técnico	Cinta
Duración del ejercicio	1'15" a 1'30"
Finales por aparatos	NO
Participación	Máximo 2 gimnastas por Federación Autonómica (+ 1 reserva)

INSCRIPCIONES

Cada Federación Autonómica podrá inscribir:

- **2 individuales por categoría y Federación Autonómica.**

Los gimnastas que se inscriban la Copa de GR Base Individual no podrán hacerlo el mismo año en el Campeonato de España Individual y Autonomías, Equipos, Copa Reina, Campeonato de España de Conjuntos.

Los gimnastas inscritos en la Copa de Base Individual podrán participar en el Campeonato Nacional de Base Conjuntos, Campeonato Nacional de Base Individual, Copa de Base Conjunto y además en el Campeonato de España en Edad Escolar.

Los gimnastas que hayan participado en la Copa de España, tanto individual como conjuntos, el Campeonato de España Individual y Autonomías, Equipos o Campeonato de España de Conjuntos no podrán participar en los Campeonatos Nacionales de Base ni en la Copa de Base hasta al menos transcurridos 3 años desde la última participación, debiendo informar por escrito la FFAA a la RFEG dicha participación.

CLASIFICACIONES

- **Clasificación General:**

La clasificación se obtendrá de la nota del ejercicio realizado.

- **Clasificación por Selecciones Autonómicas:**

La clasificación se obtendrá de la suma de la nota del gimnasta mejor clasificado de cada categoría, es decir, la suma de 6 notas (mínimo 1 gimnasta por categoría).

CAMPEONATO DE ESPAÑA INDIVIDUAL MASCULINO

En el Campeonato de España Individual GR Masculino participarán las siguientes categorías con los siguientes programas técnicos que deberán ajustarse al completo a las exigencias técnicas marcadas en los anexos de esta normativa técnica.

BENJAMÍN MASCULINO	
Edad	Nacidos en 2016 y 2017
Programa técnico	ML y Cuerda
Duración del ejercicio	1'15" a 1'30"
Participación	4 gimnastas por Federación Autonómica (+ 1 reserva)

ALEVÍN MASCULINO	
Edad	Nacidos en 2014 y 2015
Programa técnico	ML, Cuerda y Aro
Duración del ejercicio	1'15" a 1'30"
Participación	4 gimnastas por Federación Autonómica (+ 1 reserva)

INFANTIL MASCULINO	
Edad	Nacidos en 2012 y 2013
Programa técnico	Cuerda, Pelota y Cinta
Duración del ejercicio	1'15" a 1'30"
Participación	4 gimnastas por Federación Autonómica (+ 1 reserva)

JÚNOR MASCULINO	
Edad	Nacidos en 2010 y 2011
Programa técnico	Aro, Pelota y Mazas
Duración del ejercicio	1'15" a 1'30"
Participación	4 gimnastas por Federación Autonómica (+ 1 reserva)

SÉNIOR MASCULINO	
Edad	Nacidos en 2009 y anteriores
Programa técnico	Cuerda, Aro y Mazas
Duración del ejercicio	1'15" a 1'30"
Participación	4 gimnastas por Federación Autonómica (+ 1 reserva)

1ª CATEGORÍA MASCULINO	
Edad	Nacidos en 2010 y anteriores
Programa técnico	Aro, Pelota, Mazas y Cinta
Duración del ejercicio	1'15" a 1'30"
Participación	Según listado

INSCRIPCIONES

Cada Federación de ámbito autonómico podrá inscribir a los siguientes gimnastas:

- Cuatro gimnastas por categoría.
- Cada gimnasta deberá realizar todos los ejercicios del programa que le corresponda según su categoría.

- **Podrán inscribirse dos gimnastas máximos, por Federación Autonómica, en la categoría OPEN, independientemente de su categoría.**

En el caso de no haber tres gimnastas inscritos como mínimo, se podrá realizar exhibición en la categoría en la que suceda dicha situación o competir en la categoría inmediatamente superior.

CLASIFICACIONES

1. Clasificación General:

La clasificación se obtendrá de la suma de las notas de los ejercicios realizados. Diploma del 4º al 8º puesto, siempre que haya un mínimo de 10 gimnastas por categoría.

2. Finales por Aparatos:

Las 8 mejores notas por aparato (excepto en manos libres) en cada categoría, salvo las gimnastas OPEN que no podrán participar en las finales, dependiendo del número de participantes en cada categoría.

1ª CATEGORÍA 2025

La Primera categoría Masculina estará formada por 14 gimnastas en el 2025, más los gimnastas OPEN que cumplan los requisitos:

Clasificación general de 1ª categoría del Campeonato de España Individual del año 2024 y que confirmen su participación en dicha categoría antes del 31 de diciembre de 2024. Descenderán tantos gimnastas como sea necesario hasta completar el número especificado de participación (14).

Ascienden los gimnastas clasificados entre los tres primeros puestos de la clasificación General, en categoría sénior, y los tres primeros puestos de la clasificación general de la Categoría júnior (año 2024). Será opcional el ascenso si los gimnastas son de primer año júnior.

Una vez realizados los ascensos y se contabilicen las bajas, de no completarse el número total de 14 gimnastas, tendrían la posibilidad de ascender el 4º y 5º clasificado en la categoría sénior y después el 4º y 5º clasificado de la categoría júnior de manera opcional.

Los gimnastas OPEN también ascenderán a 1ª categoría, siempre y cuando queden entre los 3 primeros clasificados en el concurso general OPEN en categoría sénior o júnior (por este orden de categoría) y no ocuparán plaza entre los 14 de primera categoría.

En el caso de no participar en Primera Categoría deberá ser comunicado a la RFEG antes del 31 de enero de 2025. A partir del 15 de febrero de 2025 se comunicará a los gimnastas clasificados en 4º y 5º puesto sénior y, en caso necesario júnior, según plazas, la posibilidad del ascenso a Primera Categoría.

La fecha para la comunicación a la RFEG de la posible participación de los gimnastas a los que se ha dado la opción de ascender es del 15 de febrero de 2025.

La fecha para cerrar el listado de gimnastas de Primera Categoría será el 15 de febrero de 2025, comunicándose en esta fecha el listado definitivo, siendo posible realizar alegaciones para la subsanación de algún error u omisión en el plazo de los diez días siguientes a la fecha mencionada.

El gimnasta que no participe en el Campeonato España en 1ª Categoría perderá la categoría, sea cuales fuere la razón, incluido lesión, operación, etc., con justificante médico.

COPA DE ESPAÑA MASCULINO

CATEGORÍAS

En la Copa de España Masculino participarán en una sola categoría absoluta (Abierta a todas las edades), con el siguiente programa técnico, que deberán ajustarse por completo a las exigencias técnicas marcadas en los anexos de esta normativa técnica.

CATEGORÍA ABSOLUTA (ÚNICA)	
Edad	Abierta a todas las edades
Programa técnico	Cuerda, Aro, Pelota, Mazas y Cinta. Normativa FIG Sénior
Duración del ejercicio	1'15" a 1'30"
Finales por aparatos	No
Participación	Selección Autonómica: Un equipo por Federación de Autonómico compuesto cada uno por 2 gimnastas mínimo y 5 gimnastas máximo. Cada equipo deberá realizar un total de 5 ejercicios, entre los gimnastas inscritos

INSCRIPCIONES

Cada Federación de ámbito autonómico podrá participar:

- Con un equipo formado por 2 gimnastas mínimo y 5 gimnastas máximo, independientemente de su categoría y un gimnasta reserva.
- En un equipo, los gimnastas extranjeros no podrán realizar más del 50% del programa. En las inscripciones deberán figurar los aparatos que realizará cada gimnasta.

CLASIFICACIONES

- Clasificación General por selecciones autonómicas:

La clasificación se obtendrá de la suma de las 5 notas de los diferentes ejercicios.

- Clasificación por Aparatos:

Clasificación individual en cada uno de los aparatos.

La Real Federación Española de Gimnasia garantiza la igualdad efectiva de hombres y mujeres como uno de sus principios básicos de actuación. A tal fin, las menciones genéricas en masculino que aparecen en el presente documento se entenderán referidas también a su correspondiente femenino, salvo aquellos supuestos en que específicamente se haga constar que no es así.